

**Ambito Territoriale di Caccia**  
**Provincia di Bari**  
**Via Divisione Acqui sn**  
**70126 BARI (BA)**  
**Cod. Fisc. 93163010726**

**DELIBERAZIONE DEL COMITATO DI GESTIONE**

-PROVVEDIMENTO DI NOMINA DEL PRESIDENTE DELLA PROVINCIA  
DI BARI PROT. 36/D.P. DEL 14 DICEMBRE 2009 , PROT. 03/D.P. DEL 02 FEBBRAIO 2010  
e PROT 58/DP DEL 30 OTTOBRE 2012

**N° 32/2012 DEL 21 dicembre 2012**

**Oggetto : Bilancio Preventivo anno 2013 – Approvazione definitiva**

L'anno duemiladodici addi ventuno del mese di dicembre alle ore 17,00 nella sede dell'ATC, si è riunito il Comitato di Gestione.

Alla trattazione dell'argomento all'o.d.g. risultano presenti o assenti:

	<b>Cognome</b>	<b>Nome</b>		<b>Presenza</b>	<b>Assenza</b>
01	<b>MINCUZZI</b>	<b>MATTIA</b>	Presidente	<b>X</b>	
02	<b>LORUSSO</b>	<b>CARLO</b>	V/Presidente		<b>X</b>
03	<b>LASTELLA</b>	<b>VINCENZO</b>	Dir. Tecnico	<b>X</b>	
04	<b>GALLUCCI</b>	<b>ANTONIO</b>	Segretario Am.	<b>X</b>	
05	<b>ARTAL</b>	<b>VINCENZO</b>	Tesoriere		<b>X</b>
06	<b>COLONNA</b>	<b>MICHELE</b>	Componente	<b>X</b>	
07	<b>CAFARO</b>	<b>PASQUALE</b>	Componente	<b>X</b>	
08	<b>DEL VECCHIO</b>	<b>GIUSEPPE</b>	Componente	<b>X</b>	
09	<b>D'ONGHIA</b>	<b>GIUSEPPE</b>	Componente	<b>X</b>	
10	<b>FALCICCHIO</b>	<b>TOMMASO</b>	Componente		<b>X</b>
11	<b>GATTI</b>	<b>CESARE</b>	Componente	<b>X</b>	
12	<b>LORUSSO</b>	<b>BENEDETTO</b>	Componente		<b>X</b>
13	<b>LOZITO</b>	<b>VINCENZO</b>	Componente	<b>X</b>	
14	<b>MASTROPASQUA</b>	<b>FABIO</b>	Componente	<b>X</b>	
15	<b>NOTARNICOLA</b>	<b>GIOVANNI</b>	Componente		<b>X</b>
16	<b>PUPILLO</b>	<b>DOMENICO</b>	Componente	<b>X</b>	
17	<b>SCARDIA</b>	<b>CRISTIANO</b>	Componente	<b>X</b>	
18	<b>SCHIAVONE</b>	<b>DONATO</b>	Componente.	<b>X</b>	
19	<b>TUCCILLO</b>	<b>GIUSEPPE</b>	Componente		<b>X</b>
20	<b>VERGORI</b>	<b>NICOLA</b>	Componente		<b>X</b>

Il Presidente constatato il numero legale degli intervenuti dichiara aperta la seduta.  
Indi passa alla trattazione dell'argomento di cui all'oggetto.



**Premesso che:**

l'art. 5 del Regolamento Regionale n. 03 del 05 agosto 1999 e come in precedenza al comma 5 che il Comitato di Gestione dell'ATC entro il 31 ottobre dell'anno in corso approvi il Bilancio Preventivo per l'anno successivo ed entro la fine di febbraio approvi il Bilancio Consuntivo dell'anno precedente,

- tra i compiti del CdG vi è quello di approvare il Bilancio di Previsione per l'esercizio dell'anno successivo.

**Considerato che:**

- la bozza di Bilancio Preventivo e la relativa relazione accompagnatoria per l'anno 2013 sono stati approvati in data 26 ottobre 2012 con delibera n. 24/2012 all'unanimità dei presenti;
- copia del Bilancio Preventivo e la relazione accompagnatoria per l'anno 2012 è stata consegnata al Collegio dei Sindaci Revisori, nella persona del Presidente dott. Pasquale CHIMENZ, in data 26 ottobre 2012 al fine di predisporre il previsto parere;
- il Collegio dei Sindaci Revisori riunitosi in data 28 novembre 2012, ha formulato il proprio parere facendoci, in seguito, pervenire copia della relazione.

**Il Comitato di Gestione**

- avendo letto e sentito la relazione predisposta dal tesoriere dott. Vincenzo ARTAL sul Bilancio di Previsione relativo all'esercizio 2013,
- la relazione predisposta del Collegio dei Sindaci Revisori

**D E L I B E R A**

per i motivi in premessa indicati, che formano parte integrante e sostanziale del presente deliberato:

**DI APPROVARE ALL'UNANIMITA'**

- 1) definitivamente il Bilancio Preventivo 2013 e le relative relazioni, oggetto del presente deliberato ;
- 2) inviare copia del presente atto deliberativo di approvazione definitiva del Bilancio Preventivo 2013 e relative relazioni:
  - a) all'Amministrazione Provinciale di Bari per la presa d'atto;
  - b) al Collegio dei Sindaci Revisori.

AMBITO TERRITORIALE DI CACCIA  
PROVINCIA DI BARI  
Via Divisione Acqui sn  
70126 BARI (BA)

Bilancio Preventivo  
01-01-2013 31-12-2013

## STATO PATRIMONIALE

### ATTIVO

Cassa	€	956,11	
Conto corrente postale n. 13125703	€	251.986,74	
Banca Apulia spa	€	365.452,01	
Banca apulia spa titoli	€	1.609.025,76	
Banca popolare di Puglia e Basilicata	€	<u>342.142,27</u>	€ 2.569.562,89

Mobili e macch. Ufficio	€	12.663,44	
Macchine strumentazione SIT	€	17.970,00	
Stutture ambientamento	€	30.652,66	
Software	€	4.798,73	
Mobili e arredamento	€	<u>5.329,03</u>	€ 71.413,86

Crediti diversi: i			
Materiale da ricevere (fornitura per SIT)	€	4.932,24	
Interessi attivi	€	15.950,21	
Quote associative	€	<u>33.159,30</u>	€ 54.041,75

TOTALE € 2.695.018,50

## PASSIVO

Conto corrente postale n. 13684709	€	<u>242,95</u>	€	224,95
Fondo Consistenza Patrimoniale			€	71.413,86
Fondo TFR			€	58.882,25
Impegni di spesa				
01) Struttura DE FATO	€	12.500,00		
02) Avv. SISTO per struttura DE FATO	€	25.000,00		
03) Implementazione GPS (del 7/2012)	€	23.000,00		
04) Residuo contr. Utilizzo loc Prov	€	60,00		
05) Miglioramenti ambientali (impegno del 2010 del n. 17/10)	€	300.000,00		
06) Strutture di ambientamento (impegno del 2010)	€	55.000,00		
07) Miglioramenti ambientali (impegno del 2011 del 28/11)	€	266.500,00		
08) SIT Sistema informativo territoriale (impegno del 2011 del 4/11)	€	125.700,00		
09) Progetto sistema migratorio della beccaccia	€	<u>1.320,00</u>	€	809.080,00
Economie di spese al 31-12-2011 (tabella all.al bilancio cons 2011)			€	1.816.984,34
Utilizzo economie per liquidazione contenziosi ATC			-€	<u>61.566,90</u>
TOTALE			€	<u>2.695.018,50</u>

## CONTO ECONOMICO

### ENTRATE

Quote associative residenti	5.200xEuro 42,00	€	218.400,00		
Quote associative residenti regione	30xEuro 42,00	€	1.260,00		
Autorizzazioni annuali extraregionaoli	75xEuro 84,00	€	6.300,00		
Permessi giornalieri	450x39xEuro 10,33	€	181.291,50		
Interessi arrivi su c/c banca		€	60.000,00		
Interessi attivi su c/c postali		€	<u>1.000,00</u>	€	468.251,50
Contributi da programma venatorio regionale					
50% Acquisto selvaggina		€	43.000,00		
50% Strutture ambientamento		€	<u>43.000,00</u>	€	<u>86.000,00</u>
				€	<u>554.251,50</u>

Ripartizione delle entrate anno 2013 (art. 10 comma 3 lett. a del Reg Reg 3/99 e s.m.i.)

CAPITOLO 1 - Spese di gestione	25% di € 468.251,50 = €	117.062,88	€	117.062,88
CAPITOLO 2 - Acquisto sekvagina	45% di € 468.251,50 = €	210.713,17	€	210.713,17
CAPITOLO 3 - Interventi sul territorio	20% di € 468.251,50 = €	93.650,30	€	93.650,30
CAPITOLO 4 - Strutture di ambientamento	10% di € 468.251,50 = €	46.825,15	€	<u>46.825,15</u>
			€	<u>468.251,50</u>

## USCITE

### Capitolo 1° Spese di gestione

Contr. Utilizzo locali	€	3.000,00	
Pulizia locali	€	2.160,00	
Cancelleria-Stampati	€	2.400,00	
Energia elettrica	€	50,00	
Telefono-Fax	€	2.200,00	
Postali	€	1.200,00	
Manutenzione macchine ufficio	€	800,00	
Stipendi e accessori	€	42.800,00	
Irap	€	1.300,00	
Oneri fiscali	€	31.500,00	
Cansulenza del lavoro	€	1.300,00	
Premio INAIL	€	220,00	
Rimbosi gruppo lavoro	€	1.000,00	
Polizze assicurative	€	1.200,00	
Spese per adeguamento sicurezza	€	150,00	
Rimborso Comitato di Gestione	€	6.250,00	
Canoni ed abbonamenti	€	400,00	
TFR dip 2013	€	5.850,00	
Ritenute fiscali su int att cc postali e banca	€	4.150,00	
Ritenute fiscali su titoli	€	5.500,00	
Spese e comm post e banca	€	3.500,00	
Varie	€	<u>132,88</u>	€ 117.062,88

25% delle entrate Bil. Prev. 2013 = € 117.062,88

### Capitolo 2° Acquisto selvaggina

Spese per acquisto selvaggina e immissione per ripopolamento di fauna selvatica

\*45% delle entrate Bil. Prev. 2013 = € 1210.713,17

€ 210.713,17



### Capitolo 3° Interventi sul territorio

Ripristino zone umide,	€	13.800,00	
Coltivazioni a perdere,	€	19.600,00	
Fonti di abbeveraggio	€	19.600,00	
Coltivazioni di siepi e cespugli,	€	18.300,00	
Miglioramenti habitat aree non inferiori a 10 ha	€	22.000,00	
Contributi in conto danni agli agricoltori	€	<u>350,30</u>	€ 93.650,30

\*20% delle entrate Bil. Prev. 2013 = € 93.650,30

### Capitolo 4° Strutture di ambientamento

Spese per allestimento strutture di ambientamento per la fauna stanziale, consulenze tecniche

\* 10% delle entrate Bil. Prev. 2013 = Euro 46.825,15

€ 46.825,15 € 468.251,50

### Capitolo 5° Contributi da programma venatorio regionale

50% Acquisto selvaggina	€	43.000,00	
50% Strutture ambientamento	€	43.000,00	€ <u>86.000,00</u>
			€ <u>554.251,50</u>

# BILANCIO PREVENTIVO ESERCIZIO 2013

(01.01.2013\*\*\*31.12.2013)

## RELAZIONE

### INTRODUZIONE

Come previsto dall'art 5 del Reg. Reg n. 3 del 5 agosto 1999 e s.m.e.i., questo Comitato di Gestione (d'ora in poi CdG) si appresta ad approvare il Bilancio Preventivo per l'anno 2013 con l'intento di adottare i provvedimenti e gli atti previsti dalle normative vigenti, nel corso dell'annata venatoria e tra i quali si citano i seguenti:

- **Relazione ed indirizzi di intervento per l'anno 2013;**
- **Provvedimento di nomina e composizione dei nuovi Gruppi di lavoro** (personale nominato dalle varie AAVV che coadiuva con l'ATC)
- **Procedure per l'acquisto selvaggina e relativo piano di ripopolamento per l'anno 2013;**
- **Ricognizione del territorio di competenza al fine di individuare la consistenza faunistica stanziale;**
- **Proseguo Programma (pluriennale) di intervento per i miglioramenti agricolo ambientali;**
- **Programmazione per la prevenzione dei danni da fauna stanziale;**
- **Implementazione del servizio informatico territoriale (SIT);**
- **Rilascio delle autorizzazioni all'esercizio venatorio nei modi indicati dalle normative di legge e le esigenze dei richiedenti.**

## STATO PATRIMONIALE

### ATTIVO

L'attivo dello stato patrimoniale dell'Ente ATC alla data del 30 settembre 2012 presenta la sotto indicata situazione:

#### a) disponibilità finanziaria

Cassa	€	956,11
Conto corrente postale n. 13125703	€	251.986,74
Banca Apulia spa titoli	€	1.609.025,76
Banca Apulia spa cc	€	365.452,01
Banca Popolare di Puglia e Basilicata	€	<u>342.142,27</u>

per un totale complessivo di € **2.569.562,89**

#### b) Consistenza patrimoniale

Mobili e macch. Ufficio	€	12.663,44
Macchine strumentazione SIT	€	17.970,00
Strutture ambientamento	€	30.652,66
Software	€	4.798,73
Mobili e arredamento	€	<u>5.329,03</u>

per un totale complessivo di € **71.413,86.**

**L'incremento della consistenza patrimoniale relativamente alle macchine e strumentazione SIT per € 17.970,00 è dovuto per l'acquisto di materiale hardware necessario per il potenziamento e l'ammodernamento della strumentazione informatica necessaria per lo svolgimento di compiti relativi al realizzazione dello strumento di analisi ambientale quale il Sistema Informatico Territoriale.**

#### c) Crediti diversi

a) interessi attivi	€	15.950,21
b) Materiale da ricevere	€	4.932,24
c) Quote associative	€	<u>33.159,30</u>

per un totale complessivo di € **54.041,75**

Il totale dell'attivo dello stato patrimoniale è di € 2.695.0118,50\*

## PASSIVO

Il passivo dello stato patrimoniale dell'Ente ATC, come per l'attivo, alla data del 30 agosto 2012 presenta la sotto indicata situazione:

Conto corrente postale n. 13684709	e	224,95
a) Fondo Consistenza Patrimoniale €	71.413,86	
b) Fondo TFR €	58.882,25	
	e	130.296,11
<b>d) Impegni di spesa</b>		
01 - Struttura DE FATO	€	12.500,00
02 - Avv. SISTO per struttura DE FATO	€	25.000,00
03 - Implementazione GPS (del 7/2012)	€	23.000,00
04 - Residuo contr. Utilizzo loc. prov.	€	60,00
05 - Miglioramenti ambientali	€	300.000,00
06 - Strutture ambientamento	€	55.000,00
07 - Miglioramenti ambientali (incremento)	€	266.500,00 (ulteriore impegno anno 2011)
08 - SIT Sistema informativo territoriale	€	125.700,00
09 - Progetto sistema migratorio becaccia	€	1.320,00

Per un totale complessivo di € 809.080,00

e) Economie di spese	€	1.816.984,34
Utilizzo per liquidazione contenziosi	€	-61.566,90

Il totale del passivo dello stato patrimoniale è di € 2.695.018,50\*

Relativamente ai debiti e nello specifico per il punto 1- struttura DE FATO, si ribadisce, ancora una volta, quanto relazionato nei bilanci preventivi del 2007, 2008, 2009 e 2010, e

2011 che a fronte di un impegno di spesa, effettuato dall'ex ATC Murgiano, per un importo di € 194.504,00, nell'anno 2007 a seguito di una transazione fra le parti, l'impegno di spesa è stato ridotto a soli € 12.500,00 determinando un'economia di spesa di € 182.004,00.

Le spese legali impegnate per tale controversia per un importo pari a € 12.000,00, a seguito comunicazioni telefoniche con il rappresentante legale interessato sono state elevate ad € 25.000,00 (costo controversia e transazione).

Sono state considerate le seguenti poste passive e relative ad impegni di spesa:

- a) Interventi sul territorio. Con delibera n. 17 del 17 settembre 2010 il CdG ha approvato all'unanimità dei componenti ed utilizzando parte delle economie di spesa rivenienti dalle passate annate venatorie, l'impegno di spesa per un importo complessivo di € 566.5000,00 (di cui € 300.000,00 impegnati nel 2010 e € 266.500,00 nel 2011) per incentivi da assegnare, mediante bando pubblico, agli agricoltori, che previo presentazione della relativa documentazione richiesta dovranno provvedere alla realizzazione di interventi, sul territorio di competenza dell'ATC, idonei per il mantenimento sullo stesso della selvaggina migratoria e stanziale;
- b) Strutture di ambientamento. Con la stessa delibera n. 17 del 17 settembre 2010 il CdG ha approvato all'unanimità dei componenti ed utilizzando parte delle economie di spesa rivenienti dalle passate annate venatorie, l'impegno di spesa per un importo di € 55.000,00 di incentivi da assegnare, mediante bando pubblico, agli agricoltori, che previo presentazione della relativa documentazione richiesta dovranno provvedere all'allestimento delle strutture necessarie all'ambientamento della selvaggina..
- c) Sono state impegnate altresì € 125.700,00 per il Sistema informatico territoriale che servirà per la formazione e l'aggiornamento della carta delle vocazioni faunistiche dell'ATC;
- d) Inoltre per l'implementazione del S.I.T è stata impegnata impegnata una ulteriore somma pari ad € 23.000,00 (vedi del. 7 del 2012)

## CONTO ECONOMICO

### Componenti attivi

L'articolo 10 del Regolamento Regionale n. 3 del 05 agosto e s.m.e i. 1999 recita come segue: "Il fondo di dotazione finanziario del comitato di gestione è composto da:

- a) avanzo attivo gestioni precedenti
- b) le quote versate dai cacciatori che utilizzano l'ATC;
- c) contributi stanziati dalla Regione con il programma venatorio regionale;
- d) eventuali contributi stanziati dall'Amministrazione provinciale;
- e) introiti vari.

In funzione di ciò sono state previste entrate per € 554.251,50 così ripartite:

* introiti per quote annuali cacciatori residenti ATC	€ 218.400,00;
* introiti per quote annuali residenti in Regione	€ 1.260,00;
* introiti per quote annuali extraregionali	€ 6.300,00;
* introiti per rilascio di aut. permessi giornalieri	€ 181.291,50;
* interessi attivi bancari	€ 60.000,00;
* interessi attivi postali	€ 1.000,00;
	per un totale complessivo di € 468.251,50

Ancora una volta ci preme sottolineare che, pur riscontrando che nelle passate annate venatorie c'è stato un calo di adesioni e quindi di quote di partecipazione da parte di cacciatori residenti nel territorio dell'ATC relativamente all'esercizio venatorio, in considerazione a quanto questo CdG ha adottato e sta adottando (vedi ripopolamenti, incentivi agli agricoltori, corsi di formazione personale per il controllo della fauna selvatica, aggiornamento della carta faunistica, etc) restiamo fiduciosi nel prevedere un incremento di quote da parte degli stessi.

All'ammontare dei predetti introiti bisogna aggiungere il contributo, qualora stanziato dalla Regione (contributo vincolato alla spesa) come innanzi previsto dall'art. 10 del R.R. 3/99 e s.m.e.i. art. 10 e riveniente dai contributi versati dai cacciatori con la tassa regionale.

Il contributo da programma venatorio regionale stimato in misura prudenziale risulta essere

pari ad € 86.000,00 dei quali:

- 50% pari ad Euro 43.000,00 da destinarsi all'acquisto selvaggina;
- 50% pari ad Euro 43.000,00 da destinarsi all'acquisto di strutture ambientali.

### Componenti negativi

Applicando pedissequamente tali disposizioni alle entrate previste per l'annata venatoria 2013, sono state stimate le seguenti previsioni di spesa:

- 1) € 93.650,30 (Interventi sul territorio);
- 2) € 210.713,17 (Acquisto selvaggina);
- 3) € 46.825,15 (Strutture di ambientamento);
- 4) € 117.062,88 (Spese di gestione).

Lo stesso articolo 10, del precitato Regolamento Regionale n. 3/99, prevede che le somme derivanti dalle entrate devono essere impegnate e successivamente spese, per il finanziamento del programma annuale di interventi e delle spese di gestione, limitatamente alle percentuali che il comma 3 dell'art. 10 annovera nel modo seguente:

A) Il 20% agli **interventi sul territorio**, pari ad € 93.650,30:

- |  |              |
|--|--------------|
| - coltivazioni a perdere per                                   | € 19.600,00, |
| - ripristino di zone umide per                                 | € 13.800,00, |
| - coltivazioni di siepi e cespugli per                         | € 18.300,00, |
| - fonti di abbeveraggio per                                    | € 19.600,00, |
| - miglioramenti dell'habitat di aree non inferiori a 10 Ha per | € 22.000,00, |
| - contributi in conto danno agli agricoltori (11,07%)per       | € 350,30.    |

Tali interventi dovranno essere realizzati con una valida pianificazione e con la collaborazione e partecipazione delle associazioni venatorie, ambientaliste ed agricoltori presenti sul territorio di competenza dell'ATC. Dovranno inoltre essere avviate tutte le idonee procedure finalizzate all'ottenimento dei risultati, tanto ambiti, sull'intero territorio dell'ATC della Provincia di Bari.

B) Il 45% per **l'acquisto della selvaggina** stanziata per un importo pari a € 210.713,17 da immettere sul territorio di competenza dell'ATC.

Tale spesa dovrà essere effettuata nel rispetto delle leggi regionali vigenti e ripartita per l'acquisto di selvaggina stanziata idonea all'habitat dell'intero territorio dell'ATC

Provincia di Bari.

C) Il 10% per la **realizzazione di strutture** mobili per un importo pari a € 46.825,15 idonee all'ambientamento della selvaggina. A seguito di un serio ed accurato monitoraggio e relativo censimento del territorio di competenza dell'ATC, si procederà, nelle more delle leggi vigenti, all'individuazione delle zone idonee all'allestimento delle strutture necessarie all'ambientamento della selvaggina.

D) Il 25% per **spese di gestione.**

Si segnalano fra le "spese di gestione" impegni di spesa relativi al personale dipendente per un ammontare di Euro 75.6000,00 comprensivo di stipendi ed oneri fiscali. Si segnalano inoltre:

1. Costi per cancelleria, telefono-fax, postali, manutenzione macchine d'ufficio, canoni ed abbonamenti, pulizia locali, energia, per un totale di € 9.160,00;

2. Costi per commissioni postali e bancarie per un importo di € 3.500,00. Tali costi fanno riferimento alle commissioni postali che P.I. ci addebita per le spese di incasso relativi ai bollettini di versamento effettuati dai cacciatori.

3. Con il cambio di residenza, da Bitonto a Bari, gli uffici dell'Ente attualmente sono ubicati presso una struttura appartenente all'Amministrazione Provinciale di Bari alla quale verrà corrisposto, a titolo di contributo, un canone annuale di € 3.000,00.

4. Costi per rimborsi chilometrici ai componenti del CdG ed ai componenti del Gruppo di lavoro per un totale di € 7.250,00.

5. Sono stati previsti costi per ritenute fiscali operate sui cc bancari e postali e titoli per un importo di € 9.650,00

#### **Contributi regionali.**

In merito ai contributi che verranno stanziati dalla Regione, seguendo il programma venatorio regionale, e considerando quanto la stessa ha versato per la passata stagione (€86.000,00) sono stati ripartiti così come prevede il R.R.

- al 50% per l'acquisto di selvaggina.....€ 43.000,00;

- al 50% per strutture di ambientamento.....€ 43.000,00.



## CONCLUSIONI

Ancora una volta, si rileva un'ingente *fondo di dotazione e/o economia di spesa*. Lo stesso, potrà essere utilizzato dal Comitato di Gestione, così come lo stesso sta già provvedendo vedi l'adozione delle delibere del 2010 - 2011 e 2012) con l'avvio di progetti ulteriori pluriennali.

Progetti che hanno esclusivamente lo scopo di destinare l'ingente somma alle attività e finalità previste dal Regolamento Regionale n.3/99 e s.m.e.i.

Bari                      ottobre 2011

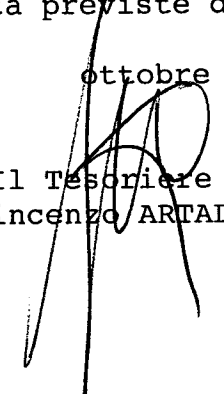
  
Il Tesoriere  
Vincenzo ARTAL

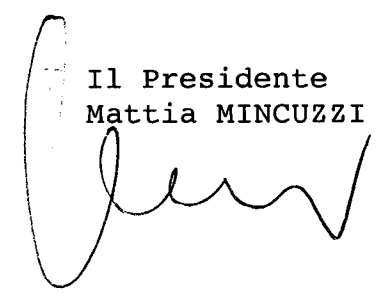
  
Il Presidente  
Mattia MINCUZZI

**COLLEGIO DEI REVISORI**  
*Ambito Territoriale di Caccia*  
*Provincia di Bari*  
*Via Divisione Acqui n.c.*  
*70126 Bari (BA)*

**VERBALE N° 6/2012 DEL 28 NOVEMBRE 2012**

Il giorno 28 del mese di novembre dell'anno 2012 alle ore 16:15 in Bari Via Trento 3 presso lo studio del Dr. Scannicchio Massimo si è riunito il Collegio Provinciale dei Revisori nelle persone di:  
Dr Pasquale CHIMENZ Presidente;

Dr Massimo SCANNICCHIO Componente effettivo;

Dr Alessandro CACCIAPUOTI Componente effettivo

per predisporre la relazione dell'organo di controllo al Bilancio preventivo 2013 dell'ATC/BA così come approvata dal relativo C.d.G. il 26/10/2012.

In merito il Collegio evidenzia che il C.d.G. ha provveduto all'approvazione dello stesso nei termini previsti dall'art. 5, comma 5, del RR n. 3/1999 ; detta norma dispone che il Bilancio preventivo venga approvato dal C.d.G. entro il 31 ottobre dell'anno in corso.

Di seguito il Collegio passa alla stesura della relazione al Bilancio Preventivo 2013 che è allegato al presente verbale di cui è parte integrante.

Null'altro avendo da discutere la seduta si ritiene conclusa alle ore 17:45 previa redazione, lettura e approvazione del presente verbale la cui copia viene depositata presso la sede dell'ATC per gli adempimenti di rito nonché per la trasmissione al Dirigente del servizio Caccia e Pesca ed all'Assessore di riferimento.

Il Collegio dei Revisori

Il Presidente Dr. Pasquale CHIMENZ

Il Sindaco effettivo Dr Massimo SCANNICCHIO

Il Sindaco effettivo Dr Alessandro CACCIAPUOTI

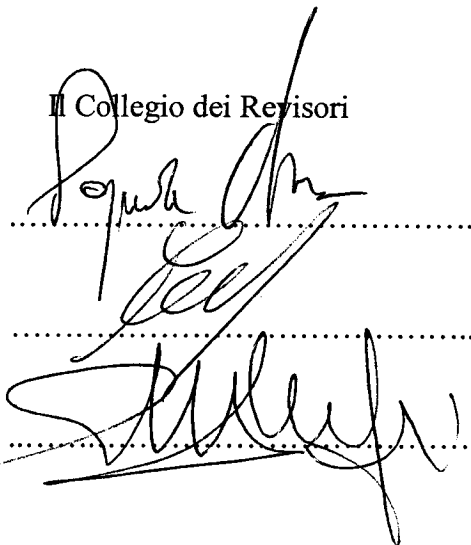
  
.....  
.....  
.....

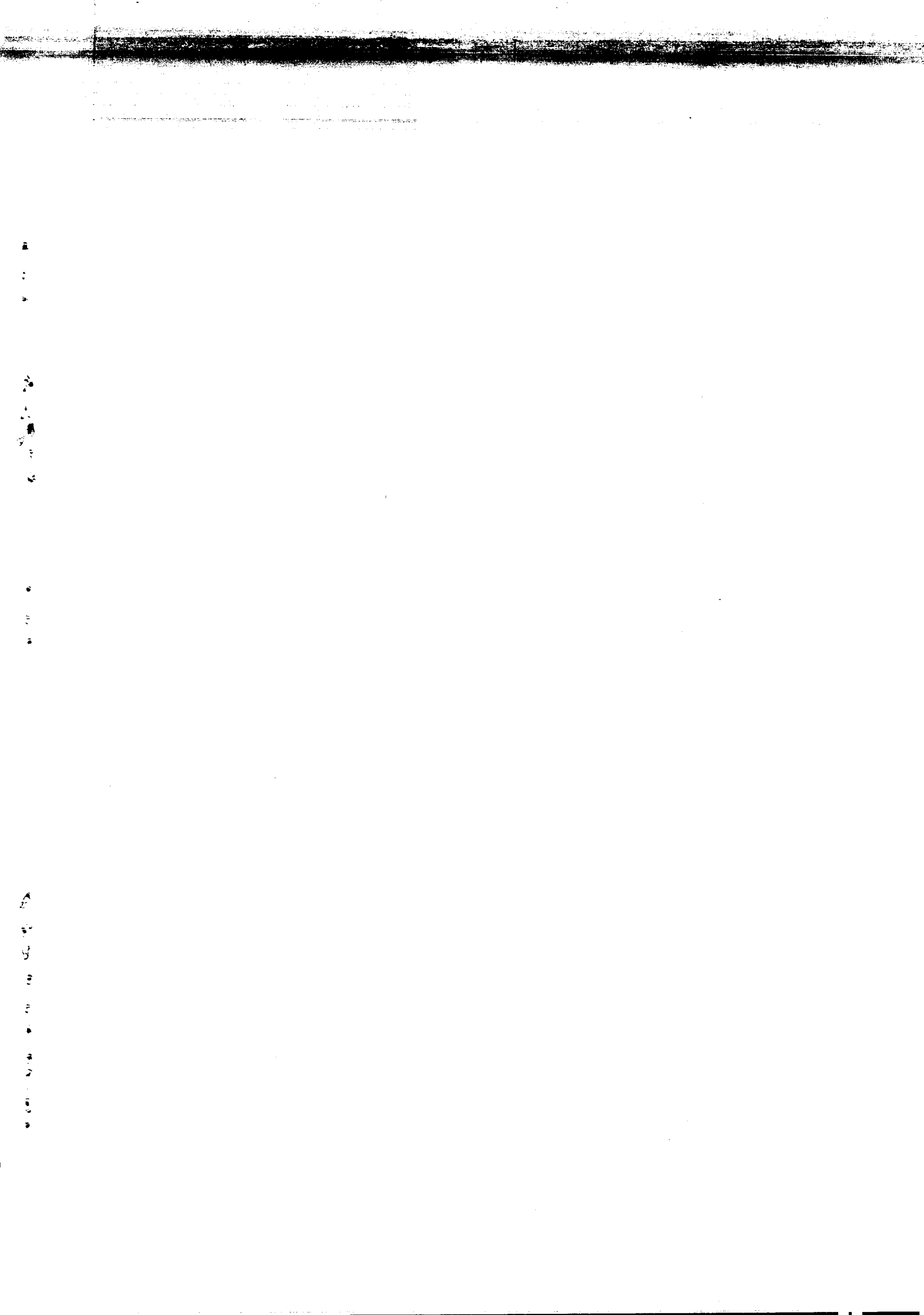

**RELAZIONE AL PROGETTO DI BILANCIO PREVENTIVO DELL'ATC BARI  
PER L'ANNO 2013**

La presente relazione fa riferimento alla proposta di Bilancio Preventivo per l'esercizio 2013 approvata dal C.d.G. il 26/10/2012 e consegnato al Presidente del Collegio dei Revisori in pari data; si sintetizzano di seguito gli elementi contabili più significativi:

- Il totale delle Entrate previste per l'esercizio 2013 al netto del contributo regionale previsto dall'art. 10 del RR n. 3/1999 ammonta a complessivi € 468.251,50 ed è composto dalle seguenti voci:

a) quote associative	€ 219.660,00
b) autorizzazioni	€ 6.300,00
c) permessi giornalieri	€ 181.291,50
d) interessi attivi su c/c bancari e postali	€ 61.000,00
- Il totale delle Uscite, che è pari al sopracitato valore delle Entrate previste, è stato ripartito secondo le seguenti percentuali così come previsto dal RR n. 3/1999:
  - 25% per spese di gestione pari a € 117.062,88
  - 45% per acquisto fauna selvatica pari a € 210.713,17
  - 20% per interventi sul territorio pari a € 93.650,30
  - 10 % per strutture di ambientamento pari a € 46.825,15
- Il contributo regionale previsto con il programma venatorio annuale pari a € 86.000,00 è stato equamente ripartito al 50% tra acquisto di selvaggina e le strutture di ambientamento, così come dispone l'art. 10 del RR 3/99, anche se per la verità tale contributo non viene più erogato già da diverso tempo.

Alla luce di quanto sopra esposto il Collegio dei Revisori può trarre sinteticamente le seguenti considerazioni:

- Il Bilancio di previsione per l'esercizio 2013 è stato elaborato sulla base del Bilancio di previsione 2012 e degli obiettivi programmatici stabiliti dal C.d.G.
- Il controllo effettuato dai Revisori è stato essenzialmente tecnico-contabile ed ha avuto come base la Relazione del Tesoriere nonché il Bilancio di Previsione così come sinteticamente sopra citato.
- I valori indicati nel Conto Economico preventivo risultano congrui; si evidenzia al riguardo un incremento del 19,00 % circa delle Entrate rispetto a quanto preventivato nel precedente esercizio 2012.
- Le Entrate hanno trovato la corretta collocazione percentuale nelle Uscite i cui valori rispettano quindi formalmente la condizione di cui all'art. 10, comma 3, del R.R. 3/99 e s.m.e.i.

## CONCLUSIONI

Il Bilancio preventivo 2013 dell'ATC rappresenta una situazione finanziaria e patrimoniale che sostanzialmente ricalca quella del precedente anno 2012, complessivamente più che positiva e tale da garantire per il futuro una adeguata attività istituzionale dell'Ente.

In considerazione di quanto rappresentato e dopo aver esaminato la documentazione messa a disposizione dal C.d.G., il Collegio dei Revisori, non rilevando evidenti errori significativi nel Bilancio preventivo 2013 così come proposto in bozza, ritiene di aver acquisito elementi sufficienti per esprimere PARERE FAVOREVOLE affinché esso venga sottoposto all'approvazione definitiva del C.d.G.

Bari 28 novembre 2012

Il Collegio dei Revisori

Il Presidente Dr. Pasquale CHIMENZ

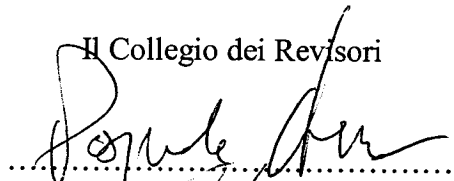

Il Sindaco effettivo Dr Massimo SCANNICCHIO

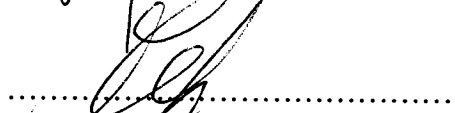

Il Sindaco effettivo Dr Alessandro CACCIAPUOTI



Main body of handwritten text, consisting of several lines of cursive script.

Second section of handwritten text, appearing as a distinct paragraph.

Third section of handwritten text, continuing the narrative or list.

Fourth section of handwritten text, possibly a sub-section or heading.

Fifth section of handwritten text, containing more detailed notes or entries.

Sixth section of handwritten text, located near the bottom of the page.

Final section of handwritten text at the very bottom of the page.

Pareri sulla proposta di deliberazione

PER LA REGOLARITA CONTABILE E L'ATTESTAZIONE DELLA COPERTURA FINANZIARIA.

Si esprime parere .....  

Il Tesoriere

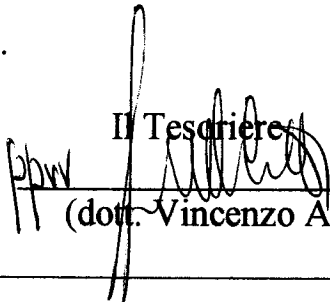
  
(dot. Vincenzo ARTAL)

LA PRESENTE DELIBERAZIONE VIENE SOTTOSCRITTA NEI MODI DI LEGGE

Il Segretario

  
(sig. Antonio GALLUCCI)

IL PRESIDENTE DI QUESTO A.T.C. VISTI GLI ATTI D'UFFICIO

ATTESTA

CHE COPIA CONFORME DELLA PRESENTE DELIBERAZIONE:

- è depositata presso gli uffici dell'ATC ed è registrata nell'apposito registro delle delibere;
- sarà inviata all'Amministrazione Provinciale di BARI (Servizio Caccia e Pesca)
- sarà inviata al Collegio dei Sindaci Revisori;
- è stata dichiarata esecutiva.

Bari \_\_\_\_\_

Il Presidente dell'ATC

  
(sig. Mattia MINCUZZI)